朝鮮日報 朝刊
本紙朝夕刊十面
編輯兼發行人 方應謨
發行所 京城府太平通一丁目六十一 株式會社朝鮮日報社

社說 中國財界의 危機

一

昨年米國政府가 銀國有令을發表한以來 中國은 極度의 銀恐慌에 陷入되어 上海 南京等 小都市에이르기까지의 大小商工業者와 錢莊의 倒産이 續出하야 中國財界는 未曾有의 危機에 當面하게되엿다 南京政府는 그 對策으로 現銀元의 輸出制限令을發表하는一方 全國商會聯合會와其他財界各團體의 請願에 基하야 銀輸入獎勵條法을 制定하야 銀流出防止와 金融梗塞의緩和를 꾀하엿스나 何等效果를擧하지못하고 도리혀 逆効果를招來하야 銀價로부터 오는 一般物價의 低落과 輸出의 減少를 誘致하게되엿다 더욱이 近日에이르러서는 中國財界의危機가 長江上流로 波及하여 지난六月二十四日 通信에依하면 漢口에잇서 有數한錢莊 源和 中原 達源 德隆等이 倒産하야 武漢一帶의 財界를 震駭케하엿다한다

二

中國現在의 金融恐慌의 根源이 그러함을 모르는바 內亂 水災 旱災 外國과의軍事的衝突等의 特殊事情을 背景으로하고잇다 農業을 國家産業의基底로하는 中國經濟恐慌의 根幹은 말할것도업시 農業恐慌이며 루즈벨트大統領의銀吸收政策은 이『中國內國民經濟內部에서 發展하고잇는 崩壞過程을 一層促進』하고잇다 그럼으로 中國의經濟恐慌은 政情不安과 自然的災害로부터오는 農業生産의 萎縮과 農民購買力의 減退로부터오는 國內商業不振과 輸出商品의 物價下落으로부터오는 對外貿易不振의 交互作用下에서 發展促進되고잇는것이다 即近日中國各地에서 續出하는 錢莊의破産門店은 直接間接으로 農村의疲弊와 商業衰微와 基根原因이된것이다

三

이제中國經濟恐慌의 狀態를一瞥하여보면 一九三四年度의農産物收穫高는 一九三三年에比하야 二〇%乃至三〇%가低下되엿고 生絲의價格은 三七%나 下落하엿스며 絲茶의價格도 二二%나 低落하엿다 이러한中國農村의 窮乏은 外國貿易을 惡化케하야 昨年度의 輸出入狀態를보면 輸出은五億三千五百萬元에 지나지 못하나 輸入은 十億二千九百萬元으로 輸出高의倍에가가운 入超를 보히고잇다 이것으로도 農民의 購買力이 얼마나 減退되엿다는 것을 推測할수잇는反面에 中國의國際的債務는 또한얼마나 惡化케한것을 想像할수잇다 勿論中國의入超는 近年에처음생길 事實이아니라 그것은 年來로繼續하여 오는것이다 그러나 今年까지는 華僑의送金으로 이것을 얼마큼補充하엿스나 그것도 國際的不景氣의 餘波로 逐年減少되며 最近에와서는 本國으로撤歸하는者가 每年增加하는 現狀이다

四

이러한 國民經濟의破綻은 必然的으로 中央政府의財政的危機를 釀成하야 歲入은減少되는反面에 歲出은 增加의一途를 繼續하야 一九三四年에는 一億千七百萬元이라는 赤字를 示現하고잇다 더욱이 歲入의主要部門은 關稅와鹽稅인데 貿易不振으로 關稅는 激減되는데다가 剿共戰線의 擴大로 軍事費의支出은 逐年增加되야 一九三四年에는 總歲出의 四九%를 占領하엿다 더욱이 債務費와 賠償金까지合하면 總歲出支出의八〇%라는 膨大한金額이 非生産的支出로消費되고잇다 南京政府는이 窮狀을打開하기爲하야 駐中英公使카도간氏를通하야 英國의財政的援助를要請하엿다 그러나 英國은 [illegible] 米、佛、伊에對하야「對中援助會議」를提案하엿든바 日本政府는이를 拒絶하엿스며 米伊兩國의態度도아직疑問이다 설사列國의對中援助會議가 實現되여 共同借款이成立된다고하드라도 現在中國經濟恐慌은 農民經濟의疲弊 國內政情의不安에깁히뿌리바고잇는만큼 그것도 宋子文氏의 棉麥借款의 失敗로보아 紙上計畫에끗치고말지안을는지 危懼하여마지안는바이다

北中서南中으로 排日運動再燃?
多數黨員이集中 漢口의排日益激烈
劇場、學校、言論機關等總動員 「國家警鍾」을亂打!

【電通漢口六日發】北中問題解決과함께 多數의 黨部員 秘密結社員이 漢口에 流入하엿스므로 一時 冷靜하던바 漢口의 排日運動은 이에 再燃하야 形勢漸次 險惡化하고잇다 即最近 漢口市內에는 北中問題를 取扱한 排日劇이 盛히 演出되고 中國街를 通行하는 日本人에게 對하야 侮日行爲에 出하는 者가 續出하고잇스며 또各小學校、中等學校에서는 天津、北平、이 모다 지금日本의 所有에 屬하엿다 國民이日本에 對한 敵意를 忘却한다면 上海、漢口도 近近間에 際의運命에 陷하게될것이다라고說하고 또生徒에게 日本帝國主義打倒의 作文을 쓰게하야 이것을 新聞에 揭載케하는等 排日의 極을다하는 一方 그 國民黨部는 國家警鍾의 名目下에 排日的 一般風潮를 利用하야 執拗한 排日運動을 繼續하야 漸次正常化하려던 漢口貿易과如한 것도그 前途에不安의 暗影을投하고잇다

劉桂堂部下 北平奪取高唱

【北平六日發聯合】過般明陵附近에出現한 土匪는 劉桂堂部下로 判明되엇는데 右土匪는 지금山中에 籠居하야 六日昌平一帶에까지 비라를 撒布하고 北平奪取를 高唱하고잇다 北平軍事分會에서도 狼狽하야 六日第百十六師及 三十七師에게 對하야 討伐命令을내렷다

蔣介石氏態度에 日本側至極不滿
巧妙한責任回避라고

【電通南京六日發】新生問題에關하야 汪精衛、張群、唐有壬、黃紹雄、陳儀氏等의 巨頭는이미數次에亘하야 蔣介石氏에對하야 經過를 詳細報告하고 指令을 仰請한데 對하야 蔣氏는 單히「妥當處理」해주기를 바란다는 四字만의 返電을해왓는데 如斯한 簡單한指令으로는 國府 當局으로서 如何한處理도 할수업다 結局蔣氏는 自身이問題의 表面에서 기를避하는同時에 將來事態가 紛糾한때의責任을 回避하려는 意圖인것은明白하므로 日本 當局으로서는 蔣氏의 이狡猾한態度에對하야 極히 不滿의意를 表明하고잇다

『新生』沒收코 注意를喚起

【南京五日發聯合】國民黨中央部는 不敬事件對策에對하야 協議하얏는데 四日中央宣傳部는 各省及黨支部에對하야 左와如히 訓電하얏다

一、各省市黨部는 省政府와協力하야 新生의 不敬事件號를沒收할것
一、今後同種의 過誤를 反覆지 안토록 訓戒할것

『新生』記事事件으로 檢閱機關改組

【上海五日發聯合】國民黨의 檢閱機關上海의 圖書、雜誌審査委員會는 『新生』不敬事件의 善後處置로 四日 如左히決定하엿다

一、審査委員會各主任審査委員은 職務怠慢으로 免職할
一、審査委員會는改組를斷行한다

黃、程等國府要人 飛行機로成都에
蔣介石氏와重大協議

【漢口六日發聯合】黃紹雄、程天放兩氏는 六日午前十一時 漢口發 飛行機로 成都에 向하엿다 七日出發의 豫定인 蔣伯誠、朱家華兩氏의 成都到着을기다려 蔣介石氏를 中心으로 對日對西南策에對하야 重要協議를할터인바 蔣介石氏는 合流後의 共産軍勢力의 增大와 四川軍閥整理를爲하야 現在 成都를 떠나는것은至難하다고한다

越境宋軍은 百餘名正規兵

【新京六日發聯合】熱河省警務廳長의 報告에依하면 三日 不法越境하야 熱河省 石匣城子에殺到하야 警務分駐所에 亂入하고 滿洲國警察隊와 交戰한 察哈爾軍은 主席宋哲元 一名에게 軍傷을 負케하고 銃器를 强奪하야 西

『新生』密賣로 嚴重警告

【上海六日發聯合】上海市長 吳鐵城氏는 日本側에 對하야 發賣禁止를約한 不敬雜誌新生이 지금도 日本租界內 中國書店에서 秘密히 發賣되고잇는것이 六日 日本當局의 發見한바되엇스므로 日本大使館當局은 市政府에對하야 그取締의 不徹底를 責하고 嚴

와그너勞働法案에 루大統領이署名

【電通華盛頓五日發】루즈벨트大統領은 五日 勞働界의 大憲法이라고稱하는 와그너勞働法案에 署名하엿다 同法案의 目的으로하는 主要項目은 如左하다

一、團體交涉의 契約으로 契約할때의 勞資間의 平等權을 確立할것
一、勞働者의 權利를 明確히하야 무엇이 不公平한 勞働이나를 定할것
一、團體交涉의 手續에 明確한 規定을 設하야 産業界의 紛爭發生을 防止할것
一、資本家가 所謂 御用組合에對하야 干涉 又는 壓迫을하는것을 防止할것

日滿經濟協定 十五日正式調印

【電通東京電話】南駐滿全權으로부터 六日 外務省에 達한 公電에 依하면 日滿經濟共同委員會設置案은 五日 滿洲國皇帝陛下의 勅裁를 經하야 來十五日 午前十一時(東京時間正午)新京에서 南全權과 張外交部大臣과의 사이에 正式調印을 行하기로되엇다 따라서 外務省은 右報告에基하야 即時 調印手續을準備하기로되엇는데 同時에 外務省에서 右條約及 外務當局談을 公表할터이다

『新生』事件에關하야 駐中官憲重要協議
既定方針貫徹과實行을督促키로決定코
實行遷延時엔斷乎處置

【電通上海六日發】駐中有吉大使는 雜誌『新生』事件에 關하야 重要協議를 遂하기爲하야 六日午前十一時半 大使館事務所에 磯谷陸軍、佐藤海軍兩武官、石射總領事、堀內、有野兩書記官의 合同을 求하야 不敬事件의 今後方針에對하야 駐中文武官의 首腦部會議를 開하야 協議한 結果 本件에 關하야 中國側은 問題의責任이 中央黨部에 及하는것을 極力回避하고 最高責任者인 蔣介石氏도 이問題의 表面에서기를避하고잇스므로 問題는 自然遷延되수밧게업는狀態에잇다 이러해서는 事態는 有耶無耶에 埋葬되고말 憂慮가업는바아니므로 日本側은 斷乎 既定한 要求條件과 希望條件의 徹底的實徹을 期하고 다시 有吉大使로부터 中國側에 嚴重督促하기로 決定하고 午後一時 散會하엿다

蘇聯政府서又復 漁業條約違反?
眞相調査後嚴重抗議

【電通東京電話】日本官吏의漁場視察에 對한 入國查證不當拒否事件이 아직解決을 告하지아니한今日 又復蘇聯의 漁業條約違反行爲가暴露되어 漁業條約改訂交涉의 前途에더욱 疑惑을가지게하엿다 即 最近 農林省監視船과 日魯漁業會社로부터 農林省에들어온 情報에依하면 蘇聯官憲은 캄차카 東海岸 카라치스크에 任意로 三漁區를 設定하야 이미投網漁獲에 從事하고잇는事實이發見되엇다 元來 國營漁區의 新設에 當하야는 日蘇兩國政府가 協議한다는 合意를 기다려 비로소 實施하기로 漁業條約에 明記되어잇고 一方的設定은 條約에依하야 禁止되어잇스므로 右는明白히 蘇聯側의 漁業條約違反行爲이다 이報道를바든 農林、外務兩當局은 頻頻한 蘇聯側의 條約違反行爲에對하야 憤然激怒하야 各省漁業現地의 駐外官憲으로 하여곰 眞相을 調査케한後에 蘇聯政府에對하야 嚴重抗議하고 蘇聯側의反省을 促하기로 되엿는데 이때문에 條約改訂交涉에 對한 日本當局의態度는 자못硬化하엿다

總督府新要求額 六、七千萬圓程度?

總督府各局은 明年度豫算編成의 立案을 急히行하고잇는데 明年度는 一般會計와 特別會計의 調整方針을 明示함에依하야 總督府의 豫算編成은 緊縮方針을 할수밧게업시되어 黑字를 豫想하고 만흔計畫을 세웟던 各局도 挫折된感이잇다 그러나 總督府財政은 好調를 繼續하야 一般會計의 好調와가튼것도 事業擴張에 打擊이아니오 綜合豫算編成을看板으로하는 財務當局의 統制下에 多少 各局이 모다 消極的態度를 取하고잇스므로 昨年의 新要求額 一億圓이란 膨大한 數字는 나지안는다 하더라도 적어도 六、七千萬圓에는 達할것으로 財務局은 斧鉞의 陣을펴고잇다

三國共同委員會案
日蘇間第二次折衝
本國에請訓한後再次具體的協議
廣田、蘇大使會談內容

【電通東京電話】駐日蘇聯大使유레네프氏는 六日午前十時半 外務省에 廣田外相을 訪問하고 日滿蘇三國의 紛爭處理에 關한 三國共同委員會設置에 關하야 廣田、유레네프會談을 繼行하엿는데 유레네프大使로부터 蘇聯政府는 右委員會設置에 異議가업고 日本政府와 同意見이라는것은 昨日말슴드린바와갓다 그런데 同委員會의 組織構成에 關하야 例컨대 日滿蘇三國의 共同委員會로할지 或은 紛爭事項의 種類性質에依하야 日蘇 又는滿蘇의 個別委員會를 設置할지 그點에對하야 日本政府에 具體案이잇스면 듯고십다 라고述한데對하야 廣田外相은 委員會의 構成組織에對해서는 日本政府에서도 아직 確定的具體案을 가지고잇는것이아니오 特히 本委員會는 滿洲國과 至大한 關係가잇스므로 日本政府로서는 滿洲國政府와 充分協議하야 具體案을作成할方針이다 라고答하엿다 이二、三意見의交換이잇섯는데 今日의會談에서는 右共同委員會의 具體的構成問題에對해서는 마히解決치아니하고 午後零時 三十分 會見을終了하얏다 이結果 유레네프大使는 다시 本國政府에 重大한 請訓을 行한다음 來週中에도 回訓에接하는대로 廣田外相과 會見하고 日蘇兩國間에 具體案作成에努力하기로되엇다

爆擊機密造 샤플飛機會社

【電通샤플五日發】當地의보잉飛行機會社에서는 米國陸軍의注文으로 目下秘密裡에 爆擊機를 建造하고잇는데 右爆擊機의性能은 時速二百五十哩、機關銃九門을가지고 乘組員은 十名으로 試驗飛行은 來十日에 行할模樣이다

公債政策에關해 藏相再次聲明乎

【東京電話聯合】高橋藏相은 來年度豫算編成方針의 決定과同時에 長文의聲明書를 發表하야 非常時財政의現狀을 訴하야 國民全般의協力을 求하엿는데 非常時財政의中心問題가 되어잇는것은 依然 赤字公債에 關한問題인一部에는 걸핏하면 公債發行의限度를 考慮하지안코 부질업시 暴論을마하야 世人을煽動함과如한 傾向이잇슴으로 高橋藏相은 다시 十六、七日頃 葉山에靜養次로갈에際하야 公債政策에關한 聲明書를發하야 國內公債를 列國과比較說明하야 漸減必要를 國民에게 對하야 力說하기로되엇다

陳儀氏有吉氏와懇談

【上海五日發聯合】福建省主席陳儀氏는 五日午後四時 有吉大使를 官邸로 訪問하고 前後一時半동안 全般的日中關係 刷新에對해 重要協議를遂하엿다

人事・集會

▲植田軍司令官 元山永興灣視察中이던바 今六日午後二時八分 龍山驛着歸京

產業開發目標로 朝鮮產業調查會設置

【電通東京電話】拓務省은 朝鮮의 產業開發에關한 基礎的調查를하기爲하야 朝鮮產業調查會設置를 企圖하고 立案中이던바 드듸어 大綱이 決定되엇스므로 今月下旬頃까지에 이實現을 期하기로되엇다 朝鮮은 各地方이 모다 大槪 蘊藏에 富하고 그中北朝鮮地方은 各種의 鑛產 林產이 希富하고 또綿羊其他의 牧畜業에 適當한데 이開發에要하는 莫大한 資本은 日本內地資本家가 事業의 安全이 保障되는데 잇서서는 그 投下도 不辭할것이라고 이것을 企圖하려다 그러데 北朝鮮地方은 蘇聯과 連接해잇서서 一朝有事時에는 그 攻擊目標가 되지안을수업기때문에 北朝鮮地方과 本格的產業開發은 對蘇國策의 確立을 前提로하지안으면안될것이다 그러므로 朝鮮產業調查會는 拓務省 朝鮮總督府는勿論 其他商工農林外에 外務省의 各關係官等을 網羅하야 實現될것으로보인다

一事一言
長白山人

Sir Thomas More의本領

七月七日은 英國의 志士 토머스 모어가 死刑을當한지 第四百週年記念日이다。그는 西紀一五三五年四月十七日에 헨리八世王의 命令으로 倫敦塔에 被囚하엿다가 「비록 國會라도 하나님이 될수업다는 決議할수업슴과 가티 王을 敎會의 元首로 삼을 能力도 업는 것이다」한 말이 理由로 七月七日에 斬刑을 當하야 首級은 倫敦橋上에 梟示되엿다。

모어는 흔히『유토피아』의 著者로 마치 空想的社會改良主義者인것처럼 알려젓다。유토피아를 社會革命의 한 契機로 보는데서 나온 誤解다。그러나 유토피아 라는 書物이 반드시 모어의 本領이 아닌 同時에 모어가 유토피아를 公言도 決코 將來할 어떤 實社會의 計劃이라는것보다도 當時 人心이 權勢와 利慾에만 囚하고 淸濁正邪의 良心이 痲痺된것을 諷刺、痛罵하라는것이 本意다。그는 本職이 法律家라 하더라도 數學、天文學에도 能하고 文學、音樂、美術에 잇어서도 專門家를 凌駕하엿거니와 그는 嚴正한 態度로 正義를 가진 賢者요 特히 『良心의 使徒』를 秉持하지아니하는者엿다。그럼으로 모어를 空想的社會改良主義者라고 하는것은 그의 一生을 모르고 또 그의 著書 유토피아를 皮相으로 본者의 誤解다。그는 헨리王의 가장 사랑하고 信任하는 臣이엿다。그러나 그는 그것을 榮光으로도 생각지아니하얏든터러 어떠케하면 이것을 피할까를 생각하엿다。헨리王과 王妃캐터린과를 離婚하려할때에 그는 公職을 버리고 斷然히 反對의 態度를 取하엿다。웨스트민스터의 大僧正까지도 모다 헨리王의 權勢에 屈伏하고 或은 阿附할때에 오직 모어만은 良心을 孤守하야 身首異處하엿다。富貴不能淫、威武不能屈이라는 士君子의 眞諦를 그대로 實現한것이다。여긔 모어의 本領이 잇는것이다。이本領이야말로 大英帝國의 모든榮光보다도 貴한것이니 대개 大英帝國은 滅할때가 잇더라도 모어의 精神은 萬古에 昭明하게 後千萬世의人心을 비최일것이다。人格은 어떤王者보다도 貴한것이니 死六臣、三學士도 이見地에서 批判할것이다。소위 功利的論難은 可當치도아니한것이다。

어린애기에受難期
이제로부터만흔乳兒의 消化不良의豫防과治療

梅雨

期와炎暑에는 어린애기의 受難期외다 氣溫의 濕潤이 만흔데다가 大氣中의濕度가 富하저서 軟弱한 어린애기의 皮膚의體溫의調節이 難하야 內臟의機能은 衰弱하여슴으로 조곰不注意하면 消化不良으로부터 中毒症狀을 일으키게하는일이 만타 全國兒童統計를보면 百人中十三人식이 十二歲未滿에 死亡하다 이 死亡數의 過半은 泄瀉를主徵으로하는 消化不良이다 더군다나 梅雨期와 炎暑에는 斷然他季節보다 尤甚하다

이 消化不良의原因은 乳兒면 乳過飮이 主되는것이지만 그는 比較的輕하고 注目되는것은 人工榮養兒의 生乳와 미루구는 그어머니의 젓과가치 適當치못함으로 일어난다 그原因은 當時에 잇는것이안이라 平素에 不注意로부터 發生하는것이다

直接

原因은 乳過飮、冷氣、혹은 낭분것을 입에너케되면 벌서病될原因을 맨드러노앗슴으로 發病하면 急激하게 惡化하게되다

人工榮養兒는 梅雨期와炎暑季은 常事로 거이豫防術이 업다고하지만 近年에와서는 各地大病院大學醫院小兒科等에서는 ヘーフェ菌劑로써 有名한『錠劑わかもと』를 牛乳와 미루구에 섞거서먹이면 消化不良으로 豫防할수잇단것이 實驗報告되어따라 消化不良에對한 觀念은 卒變하여젓다

元來 어린애기의 消化不良은 大人의 胃腸病과同一視할수는업다 全身的營養障礙로서 取扱하지안호면 안되는것이지만 『錠劑わかもと』에는 貴重한小兒榮養素로서、알여진リチン、ヒスチミン、グリコーゲン等 혹은 빠—타민B、D等을 多量으로包含하여 哺育料와 母乳中에不足한 成分을 補充식히는外에라 其他十餘種의 活性エンチーム、ホルモン、有機、無機의營養素等의 綜合作用에依한 細胞エンチム補給作用을 가저서 어린애기의 內臟機能을 强壯케한다 豫防하여 健康을保持하는同時에 病에 걸리더라도 速히治癒될수잇는것이다

進步한 乳兒脚氣의治療法

乳兒脚氣는 生後二個月부터半歲이잇지만 壯人의 脚氣와가티 비타민B의 缺乏이 主因되어 母乳中에 이런成分이 不足한結果로 乳兒가 그 障礙를 밧게되는것이다 消化不良에恰似하다 皮膚가 緊張되지못하고 蒼白하며 잘자지못하고 變調하며 四肢運動이 不活潑하여진다

病勢의進行에따라

脈搏增加 呼吸微弱 혹은 浮腫이 일어나는수도잇다 이런原因에 對해서 여러가지

어머니에게 微弱한 脚氣症이잇다하더라도 어린아해는 抵抗力이 弱한故로 ビタミンB는 더욱 多量을 要하게되는것이다 그러한症狀은 激烈하게나타나는 때가만타 以前에는 이런症狀을 一種의 人乳中毒症이라고 햇지만 母乳를 廢止하고 健全한 乳母의젓을 먹이든가 혹은 人工榮養으로 주든지하여야 될수도 아러지만 乳母를 밧군다하드라도 안되며

그러케簡單하게

人工榮養은 成分이 不完全함으로 오히려 衰弱性이 甚하여지며 脚氣症은 더甚하여진다 最近엔 乳兒脚氣의療法도 非常하게 進步되어 死亡率이 低下하여 初期에發見만되면 亂兒를버리 염에엇시 藥用ヘーフェ菌의 發見에依하야 簡單히

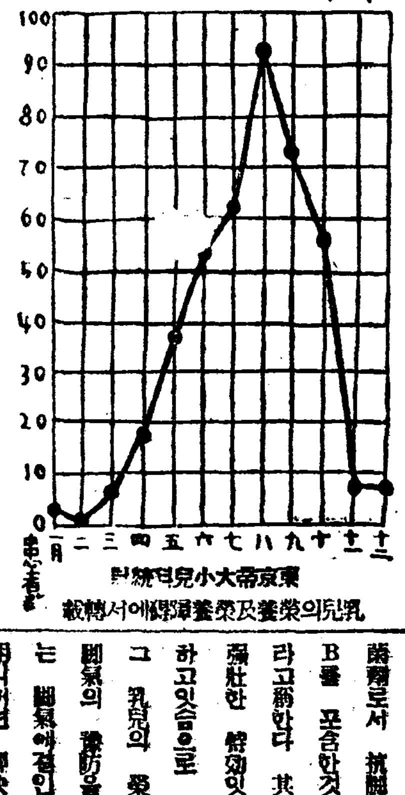

乳兒의榮養及榮養障礙에서轉載

다만注意할것은

發賣하고잇는 『錠劑わかもと』는 全國唯一의 純粹한藥用ヘーフェ菌劑로서 抗脚氣素인 ビタミンB를 포함한것은 生物中에第一이라고稱한다 其他乳幼兒의發育、强壯한 營養素를 具存하고잇슴으로 어머니가服用하면 그 乳兒의 營養을 旺盛케하며 脚氣의 豫防을식히는것이다 또는 脚氣에걸린 어린애기에게 服用식하면 輕快케하며 健全한發育을助成케하는것이다

近來 錠劑わかもと의 聲價를利用하여 ヘーフェ菌劑 혹은 酵母劑라고하는 類似藥이 續出하며 藥店中에서도 販賣利益의 關係로부터 類似藥을 錠劑わかもと와 同樣의 效果가 잇는듯이 宣傳하는 傾向을 만히發見한다고들한다 그러케簡單하게 되는것이 아니라 『錠劑わかもと』가 完備하고도 大工場에서 專賣特許의 工程에依하야 製作된 絶對的信用品으로서 그 淸廉한效果를 期待할수잇는바입니다 藥價는 十五日分一圓六十錢、八十三日分五圓、하로 價格빠가 안되는 價格입니다 藥業과 育兒의會、本店은 東京芝公園大門內 (振替口座東京一七〇〇番)

消化不良에虛弱해진長男이 元氣로入學한깃븜
東京 淸谷たみ子

저의집長男은 出生一年後부터 消化不良에걸녀 一年동안醫師의 身勢를깃첫지만 그동안 여러가지 病에걸여서 한가지病이 나으면 또 다른病이 生겨서 困難을받엇습니다 처음엔 些少한不注意로부터 滿一個年동안 腸食을바로못하고 苦勞하엿습니다 그때에 마츰 내가服用하려고사온 『錠劑わかもと』가 이섯습니다 그것을 醫師의藥中間에 먹여보앗드니 漸次로낫어 조와지면서 健康이 회복되게되엿습니다 그러뒤로부터는 六年間에하로도 쉬지안코 服用식혓습니다 그러는中에 조흔過食을하여슬때엔 二三個月동안 예개식 日曜엿습니다 인제와서는 完康하게되엿습니다 지난 各事에는 感氣에도 안걸이여서 퍽으나 安心하엿습니다 그러하여 지난四月엔 小學校에 入學식혓습니다 좀 不足하지나 안흘가? 염여하면서 慶應幼稚舍에 試驗을봣더니 檢查도 相當히 嚴한모양이어섯는데 깃부게 파쓰하엿습니다 只今은 每日快活하게 每日通學하는 中이올시다。(後略)

에기와砂糖

砂糖의 消費量은 文明의尺度라고하는데 文化가進步되면 進步될사록 砂糖은 多量으로 使用된다 그러함으로 어린애들의 齒가 해지는것은 自然한 現象이다 砂糖을 만히攝取하면 代謝로써 만흔ビタミンB를 消費케됨으로 어제든지 ビタミンB가 不足하기쉽다 어린아이들은 그럼으로 抵抗力이 弱하여 腺病質其他의 病에 罹患하기 쉽게된다 有名한『錠劑わかもと』中에 ビタミンB가 多量이 包含되여잇슴으로 砂糖을 만히 먹는나라 아해들은 이것을 常用하야 ビタミンB의 不足을 補充하며 體質의 低下를 防止치안흐면 안된다 素早부터 먹이게되면 夏期에도 消化不良의 危險率이 적어진다

全效豫防 腸チフス豫防內服藥 (注射不用) ヘテロゲン 東京芝大門 各藥店に販賣す

擧族的歡呼裡 本社盛儀圓滿閉幕

◇……朝鮮言論界「大雄殿」完成을契機로

前途의再飛躍을自誓

칠월륙일 지를곡우에 더욱빛은 씩씩한이날 복바든본사 신축락성기념일을마지하야 만천하유지 명사、애독자제위의주목은 오로지이날의성연에 집중되엿다 본사가창간한지 십오년에 가진풍파를다겪고 경성의한복판 태평통에오층양옥의 당당한언론계대웅전(大雄殿)을세우고 압날의구원한발전을 약속케된것은 우연한일이안이다 실로조선사회의고난과풍파를가리하야 모든사회상을표현하고또동시에 그지도적주창에끈힘없는노력을다하야오는동안 본사는다만 이다의열성있는 민중의 힘있는성원을 바더서비로소오날의 자랑스러운 발전을 보고 딸아서 굉대한 신사옥을 건축하야 조선대표의 언론기관의면목을 더빗나게한것이다 그리하야 이날의성연을 축복하야 락성연에 참집한 빈객은 실로 천여명에 각지에서모인 지분국장약삼백명으로 이날아츰부터본사현관에는 차마가 관헌의시달리어 답이나뒤에는 본사사옥과강당과뜰을 백배하니 뒤더퍼오는색기가 날리는가운데로 사람의 물결이 넘쳣슬뿐이엿다 그러고 바로 락성식이 열리엇슬 정오경에는 우리의자랑인신용욱(愼鏞頊) 비행사가 조종하는본사비행기가 본사옥상을 수차나처공하고다시 시중을선회하야 만호장안에 진동하는폭음은 본사의 성연을 널리알리우고 남음이잇서실로이날의 본사락성식은 비단본사의 깃븜이안이라 전경성시중에 축하귀분이 떠들엇다

大衆音樂本位로 讀者慰安會開催

오ー케會社樂員歌手總出動

來八日부터本社大講堂에서

본사신축낙성의 깃븜을마지하게 된본사에서는 장안독자를 위하야하로나마 감히위안회의선물을드리고저 준비중이든독자위안대회도 약속한날짜을 압흐로하로밧게안남기엇다 기다리든、팔일? 이날부터 오일간을 계속하야매발로사대강당에 독자들(讀者)을 초청하야 가장대중적인 음악과연극 또 조선무용과 레뷰로써위안의 선물을 보내게되엿다

이러한모임은시중에전혀업지안흔것은아니나 가지각색으로 대중적오락을 버려노키는 이번본사독자위안회가틀 귀회가업는것이니 그순서로보면 장래한관현악에、또인끼잇는 짜즈펜드에 어엽븐 녀가수의 류행가며 또남자독창이잇고 또신흥무용과 고래의무용으로는 승무가잇고 또각선미 약동미를 자랑하는 레뷰까지잇스니、이야말로 오락중의오락을 다모흔셈이다 그런데이와가튼방대한모임을열어 시내독자위안의 밤을열게되는데는、오ー케ー회사일행이중심이되여、인끼의명가수가 출연케되엿다、이제출연인원을적으면아래와갓다

▲管絃樂 ▲바이오린文湖月、鄭聖初▲바이오린崔虎永、文學準▲첼로郭正善、尹樂淳▲빠스金鼎欽▲트롬벤玄京燮▲호른金海松▲크라리넷宋貞善▲트롬본[illegible]▲오보[illegible]▲피아노孫牧人▲[illegible]

▲재쓰밴드 ▲피아노 악코듸온 孫牧人▲바이오린 文湖月▲第一색소폰크라리넷 宋貞善▲第二색소폰클라리넷▲第三색소폰[illegible]▲트롬본 尹基恒 ▲第二同 [illegible] ▲벤조金海松 ▲드람 尹樂淳

▲絃樂四重奏 ▲第一바이오린 文湖月 ▲第二同[illegible] ▲비올라 崔虎永▲첼로 郭正善

▲하와이안키타밴드 孫牧人 李鍾水 金海松 [illegible]

▲레너ー獨唱[illegible]▲流行歌[illegible]▲[illegible]▲寸劇 林生員 [illegible]

▲레뷰 오케ー舞踊團男女十數名出演

一般에無料公開

午前九時부터午後六時까지

本社新聞展覽會開放

본사가십오대사업중의 한큰사업으로 개최키를약속해온 신문전람회(新聞展覽會)는 륙일에거행한 본사사옥신축락성식과 때를가리하야 이날오후세시부터 일반에공개되엿다 이전람회는륙일부터 십이일까지 매일오전아홉시부터 오후여섯시까지 일주일동안 무료로공개하는것으로 조선에서 입때까지 가저본일이업는 처음되는전람회인마큼 우리가 아침저녁으로 읽는신문이어떠한과정을 밟어서 온세게에서 또는 시정(市井)에서 생기는일이 활자로되여나오는 가를이귀회를 일치말고꼭한번 볼필요가잇다하야 경성서는물론 먼지방에서까지 관람자가 답지하는성황이다

通信網再强化코저 五百支分局長會議

本社所屬全朝鮮末稍神經이總動員

言論奉公의使命을再吟味

본사사옥의 신축낙성을 계기로혁상의 만천하의압도적 성원과 지지에 더욱보답하기위하야 본사의 진용을 전조선적으로 재정비하는 의미에서 여는 본사지분국장대회는 칠일 오후한시부터 본사대강당에서 남북으로부터 오백여명지국장이 일당에모혀서 또 기픈개회의악을박게되엿다 이날의 본사방(方)사장의 인사와 공로잇는 지분국의 표창(表彰)이 잇겟고 뒤를이어 룡신뇌관매에대한 사무의현의가잇슬러이다 대회는 대체로 두시까지에 마추고는 곳 본사후정에 준비한 연회장으로 옴겨가서 여기서 이백여명본사사원과 한자리에서 모여가지고칭배여명 본지사원은 회합을 한가지하게되여잇다

독자위안회에출연할오ー케악단

朝鮮九州間에 海底隧道計畫

內務省에서는具體案硏究中

土木業者들은一笑

일본본주(本州)와구주를련계할해저(海底)「런넬」은 철도성과내무성이 경쟁적으로 계획하고잇는중 이것은 요새꿈속에보는거나가튼 대규모의 계획이 내무성에서 세워지고잇다 즉그것은조선해협을끼고 조선과구주(九州)를연계시킴 대해저「런넬」로서이에요할경비는 총계십오억원에이십오개년계획이되므로 이것이완성될때는 조선과구주사이의 거리가 백오십킬로가되는동시에 불란서의「도ー버ー」해협의 해저「런넬」보담도 삼십삭킬로가더길게될것이다 그러나 토목당국자는 대개이계획을「그림의떡」이라고일홍에부치고잇다한다

來賓과祝電祝辭(繼續)

一來賓一（無順）

▲朝鮮總督府事務官 權元秀 ▲亞細亞石油會社 ▲天浩堂醫院李[illegible] ▲山口樂器店鍾路支店長孟[illegible] ▲延禧專門學校講師李明赫 ▲孫鍾洙 ▲金周益 ▲李重協 ▲朴基洵 ▲兪佐根 ▲西村元 ▲山口酒造株式會社 寺井龍雄 ▲合資會社京城染織所 魚宗河 ▲咸錫泰 ▲金相珩 ▲朝鮮憲兵隊司令官 持永淺治 ▲大門署高等係主任 吉野藤藏 ▲方[illegible] ▲朝鮮樂器商會會長 梅野[illegible] ▲高野朋一郞 ▲鄭用琯 ▲天利鑛山 吳貞煥 ▲昌煥 ▲鮮一運送店 李康仁 ▲文範 ▲都筑康二 ▲丁字屋 鈴木次郞 同小林楢一 同松木己之助 ▲張永錫 ▲許澤 ▲朝鮮中央日報記者 李台雨 ▲李禮晉 ▲金有英 ▲朝鮮商業銀行 專務取締役 堀正一 ▲李昌根 ▲金恩鎬 ▲三成鐵工所 ▲岩淵精次郞 ▲岡田順一 ▲湯淺伊三郞 ▲京城府社會課長 權重植 ▲安景[illegible] ▲京城府議員 朴勝城 ▲朝鮮通信社長 伊藤韓堂 ▲韓順得 ▲東拓京城支店 山田[illegible] ▲金益洙 ▲金仁鎬 ▲南延彩 ▲申泰和 ▲崔瑢宇 ▲金永述 ▲玄萊弘 ▲李完淳 ▲金鍾健 ▲金振宇 ▲藤貞市 ▲朴錫基 ▲日本

▲오ー케ー蓄音器商會 代表者 李哲 ▲興業無盡會社 專務取締役 櫻谷與作 ▲張復漢 ▲國分哲夫 ▲平和堂株式會社 社長 李根澤 ▲和榮博 ▲淸水正藏 ▲白潤文 ▲山崎四郞 ▲金晉泰 ▲尹致昌 ▲京城府議員 李弘鍾 ▲安華煥 ▲金允鎬 ▲中央佛敎總務 元輔常 ▲發明學會 專任理事 金容瓘 ▲方台榮 ▲國民協會理事長、民衆新聞社長 ▲金明濬 ▲基督申報社長、全弼淳 ▲朱雲成 ▲金昶濟 ▲吳一英 ▲崔禹錫 ▲尹東勳 ▲新井藥房 ▲洪祀裕 ▲松本一雄 ▲金若水 ▲太應善 ▲李鍾麟 ▲安炳祖 ▲玄東完 ▲[illegible] ▲簡井源次郞 ▲金龍九 ▲李基世 ▲朴南奎 ▲明[illegible] ▲朴榮鎭 ▲李鍾九 ▲醫學博士 尹日善 ▲朝鮮商工新聞社長 齋藤五吉 ▲鍾路警察署長 木村興志吉 ▲藤澤友吉商店 鄭炳哲 ▲天主敎會主敎 元亨根 ▲全北道會議員 金相訓 ▲東一銀行東大門支店支配人 李定宰 ▲千代田生命保險京城支部長 徐閏博 ▲朝鮮體育會理事 崔在煥 ▲朝鮮總督府圖書館長 荻山秀雄 ▲鮮光印刷會社社長 吳兢善 ▲警務局圖書課 ▲서울프레스社記者 朴[illegible]雄 ▲李晶燮 ▲崔相[illegible] ▲東亞金銀商會 金[illegible] ▲金仁湜商店柳來恒 ▲大

▲國產自動車販賣會社 山本正三 ▲和信[illegible] ▲城大醫院 李丙吉 ▲京城日報支配人 兒島吉治 ▲朝鮮特許代理局 李采鎬 ▲李應善 ▲辯護士 崔鎭 ▲태평레코ー드 朴英鎬 ▲同 洪鍾德 ▲九鼎商會 尹天植 ▲辯護士 元裕珪 ▲安仲商店 李基榮 ▲辯護士 楊潤植 ▲三千里社 金東煥 ▲崔正益 ▲아이생활社 崔鳳則 ▲森永製菓 岡崎謹太郞 ▲同 淸水正夫 ▲三越 高山秀 ▲同 戴崎篤志郞

一祝辭一（無順）

▲平壤 安昌浩 ▲釜山支局長 金碩祚 ▲日本電報通信 光永星郞 ▲金剛山電鐵 岡本作次郞 ▲朝鮮女子基督靑年會聯合會 兪珏卿 ▲京城興業社 金華承 ▲洪原 李國洙 ▲侍天敎중천검社 ▲和順 朱基俊 ▲永川 金英大

一祝電一【無順】

▲平壤 崇實校 ▲新義州 國境勞働組合 ▲汶山支局 ▲京城 朝鮮籠球協會 ▲大邱支局員一同 ▲東京 廣告社 ▲東京 大通信社 ▲電通大阪支局 ▲報知新聞社長 野間淸治 ▲アスター本舖 坂本一郞 ▲大阪 有田ドラック ▲東京 花王石鹸本舖 ▲釜山日報 ▲東京新聞之新聞 金敎讚 ▲東京正直社 ▲東京玉置合名會社 ▲大平壤 大橋常造 ▲大阪瀨戶安太

▲[illegible]行金昌俊 ▲京畿道保安課長 ▲[illegible] ▲城大醫院 ▲同[illegible] ▲協成 ▲進明女高校長 ▲張益相 ▲李大偉 ▲京城[illegible] 日高政彦 ▲總督府 池田[illegible]雄 ▲鍾路 ▲警務局保安課主任 黑田力 ▲朴吉龍 ▲張鶴齊 ▲朱耀翰 ▲金惠珉 ▲和信 印永白 ▲三國商會 洪承玉 ▲金貞植 ▲車秉甲 ▲開城百貨店 金明然 ▲金淳典 ▲京城府會議員 劉承復 ▲白光潤 ▲金弘濟醫院 金洪泰 ▲南大門市場商人聯合會理事 孫宗燮 ▲防水布製造所 金貫用 ▲延專 李順鐸 ▲同 崔浮淳 ▲同 玄濟明 ▲徐廷禧

▲定州 李應根 ▲龍川 許錫元 ▲元大門 金鍾宇 ▲敦岩 金元鎬 ▲京城 白樂濬 ▲平壤 林昌燮 ▲鎭[illegible] 金錫鎭 ▲東萊商業校 朴利順 ▲全川郡守 ▲安城興業組合 ▲金泉支局 ▲平壤 金東元 ▲新浦 廬承澈 ▲釜山 李東滿 ▲江界 [illegible] ▲侍天敎會 ▲釜山支局 ▲[illegible] ▲金泰斗 ▲金川 金之鉉 ▲安城 朴用仁 ▲承浩 ▲李仁洙 ▲李成春 ▲方在敬 ▲白榮鉉 ▲釜山 姜永淳 ▲哈爾賓支局 (午前十一時까지)

▲東京、日本工業通信社 ▲新京、朝鮮日報社 新京支局 ▲大郞 ▲黃海道警察局長 ▲大邱 日報社長 川谷炳維 ▲大邱府尹 ▲朝鮮白陽 ▲全州 金慶基 ▲金川 金顯成 ▲江景支局 金成元 ▲元山 孫兌鶴 ▲松汀里 李斗星 ▲李升雨 ▲淸津 宋致燮 ▲定州 五山高普 ▲松雲堂 ▲安城 朴杜衡 ▲金泉 崔元貴 ▲木浦 金成浩 ▲平壤 支局員一同 ▲平北博川 吳[illegible] ▲安城 朴英柄 ▲信川支局 ▲光州支局 ▲永興 馬鐵林 ▲沙里院 朴根性 ▲光州須彼亞女學校 ▲平壤 康振斗 ▲大田支局 ▲大邱 慶南 合同銀行 ▲松禾溫泉 全成基 ▲大邱商工會議所 ▲木浦 千吉浩 ▲松禾溫泉 張炳昱 ▲朝鮮製絲會社 ▲江陵 崔이洙 ▲東京 日本微生物硏究所 ▲平壤 姜辰斗 ▲金成鎬 ▲安城 朴晦炳 ▲金川 金鎭世 ▲大邱 川介淸男 ▲東京日本興業通信社新義州支局 ▲東京王起合名會社 ▲江陵 崔鵬集 ▲大阪有田 ▲松禾溫泉水觴支局 ▲京城 文光燮 ▲開城 河奉杭 ▲開城 金東河 ▲興盛文局 ▲龍山軍部 李應俊 ▲東京電通 曹成龍 ▲大連支局 朴用俊 ▲大阪萬承社 高木貞枝 ▲東京朝鮮基督敎靑年會 ▲東京白國道 ▲東京 萬谷商店 ▲新義州 文秀坤 ▲新義州 金鎭元 ▲鐵原支局 ▲平壤 金恒福 ▲龜尾 ▲金雲默 ▲定州 張文和 ▲奉化 權晶煥 ▲定州 李炳憲 安州 吳德彥 ▲宜川 李永學 ▲安邊 崔義俊 ▲南市 許昇元 ▲宜川支局 ▲谷城支局 ▲河東支局 ▲朱乙 李一南 ▲定州 金學根 ▲鎭興場 朴濟軒

一支局長一【無順】

▲寧邊支局長 鮮于海廷 ▲群山支局長 金辰郞 ▲進永支局長 許宗澤 ▲昌原支局長 金顯龍 ▲淸津支局長 柳鎭性 ▲馬山支局長 曹永奎 ▲金海支局記者 裵鍾健 ▲吉州支局長 田允稷 ▲聞慶支局長 禹潤玉 ▲公州支局長 裵相仁 ▲全州支局長 白安基 ▲南原支局長 李斗用 ▲麗水支局記者 洪鳳洙 ▲鶴橋分局長 李碩範 ▲高敞支局長 吳鎭均 ▲義州支局長 朴潤元 ▲寧遠支局總務 金鍊晳 ▲藥砂支局記者 元學訥 ▲信川支局長 柳萬錫 ▲水橋支局長 梁七永 ▲長湍支局長 吳炯澤 ▲豊川支局長 盧鎭世 ▲長津支局記者 金東奎 ▲文幕分局長 韓民愚 ▲原州支局長 李聖鎬 ▲晉城支局長 玄應祐 ▲淸州支局長 洪鳳憲 ▲錦山支局長 朴允宗 ▲羅州支局長 李會術 ▲陜川支局長 池寅河 ▲忠州支局長 鄭鎬福 ▲方峴支局長 許克祥 ▲郭山支局長 全桂燕 ▲兼二浦支局長 李光玉 ▲興上支局長 尹三鳳 ▲退潮分局長 金河銀 ▲通川支局長 盧仁河

四十客들의陸上陣

老童競技盛況

高麗陸上競技協會主催의 第二回老童陸上競技大會는 豫定과가티 六日午後二時半부터 龍山鐵道運動場에서 會長兪億兼氏의 開會辭와 選手一同을 代表한金東轍氏의宣誓文朗讀으로 競技는開幕되엿다 四十餘名出場選手들은全部三十五歲以上의 老童들로비록 現役에서 隱退는하엿슬망정 昔日에는 全部覇氣滿滿하엿든 斯界의 勇將들이엇든만큼 아직도 옛날의氣槪와 勇力을 일치아니하고當當히 싸워興味깁게企待하든팬들에게 十二分滿足을주엇다 이날興味를集中한 四百米릴레이決勝에는A級에蹴球審判會팀이、B級에延專팀이各各優勝하야 尹致昊氏寄贈의優勝盃를獲得하얏다

【A級五十米】1張權(YMCA)七秒一 2玄正柱(延專)、3吳基周

【B級五十米】1金東轍(體育會)七秒二、2呂運弘(中央)3姜樂遠

【A級投砲丸】1張權(YMCA)九米七 2玄正柱(延專)七米六四 5吳基周(中央)七米三二

【B級投砲丸】1呂運亨(中央)九米〇四 2姜樂遠(延專)八米六二 3網喆鎬(東亞)八米一四

【B級四百米】1金東轍(體育會)2洪昌裕(서울)

【A級四百米】1玄正柱(延專)一分八秒

【A級走幅跳】1玄正柱(延專)五米二五 2張權(YM)四米六二 呂運弘(中央)

【B級走幅跳】1姜樂遠(延專)2 3金東轍(體育會)

【B級四百米릴레이】1延專팀(劉基峻、兪億兼、張錫英、姜樂遠)一分三秒四 2中央팀3東亞팀

【A級四百米릴레이】1蹴球審判會팀(鄭文基、金東轍、崔興基、玄正柱)五十五秒 2中央팀

【B級四百米競步】1、姜樂遠(延專)一分三七秒 2、劉基峻(延專)3張錫英(以下明日夕刊에)

延專、蹴球審判會팀 릴레優勝

決勝、全京城對大田鐵道의 試合은 六日午後一時五分부터 京城球場에서、全京城先攻으로 開始한바 結局十對四로 京城軍大勝하엿다 閉戰三時十七分

大田	1 0 0 0 0 1 0 1 1
(先)京城	0 3 1 5 0 1 0 0

10—4

平實12 釜山1

都市對抗野球朝鮮第二次兩選準決勝讀이平壤實業對釜山鐵道戰은 同午後三時五十五分부터平實先攻으로開始結局十二對一로平實大勝

得點	
(平)	1 0 1 0 1 1 0 4 4 ……12
(釜)	0 0 0 1 0 0 0 0 0 ……1

東京↔新義州間 마라손의金君 今日京城着

東京新義州間 長距離마라손의計劃을세우고 지난六月十二日 東京을떠난 日本大學의 金尙玉君은炎天또는 暴雨와 싸와가며다름질하야、豫定대로 今七日午後六時반에는 京城에到着하기로되엿다 同君을歡迎하기위하야 斯界의重鎭 金恩培 孫基禎 柳長春諸君은 途中纛島津驛까지 出迎하야 伴走하기로되엿스며그밧게마라손의 經驗잇는이는 同君을歡迎하는意味로 午後四時半까지、纛島津驛前에 來集하기를바란다고한다

野球統制問題로 留學生對延專中止

東京留學生對延專野球戰은 六日午後四時半에 行할豫定이든바延專의野球統制上手續問題로 不得已中止하엿다

日曜講話

▲中央敎會午前十一時『千古의疑問、人生의福音』金永燮 監理師 午後八時『基督敎人』金弼淳牧師

▲貞洞敎會午前十一時『生의길』金鍾宇牧師 午後八時『未定』李宗銚先生

▲覺皇寺 午前十一時『色卽是空의世界』朴鶴櫾先生

▲南大門敎會 午前十一時『우리안에계신神의所願』李容高博士 午後八時 葛弘基博士

▲京城敎會午前十一時『三間의愛』申公淑牧師 午後八時『未定』張鍾敎氏

今日의運動

▲野球 都市對抗野球朝鮮豫選決勝 全京城(殖銀)對平壤實業戰은午後三時부터 京城球場에서

好況은왓다!!

今年에야말로期待하든好況의波濤는的中하야、昭和十年의上半期에는商業界工業界에未曾有의인정나는好景氣가왓다。게다가海外貿易은昨年보다더욱飛躍하야어느덧『日本製』의商標는良品安價의代名詞가되어全世界의市場을闊步하고잇다。

英語는世界語

게다가海外에內地에貿易의第一線에서서活躍하는幾萬의靑年實業家들은商用語『英語』를自由로驅使하야躍進日本의繁榮에拍車를加하고잇다

現在、世界어데를가거나通用되고 어데로편지를쓰거나읽게되는말은亦是英語外에는업다고할것이다每日의新聞에雜誌에라디오에또一本의卷煙一個의罐詰標草에까지라도『英語』아닌물건이업슴만치英語는 우리의日常生活에깁피關聯되고잇다。

文部省의方針

그러하기에、我文部省은中等敎育에一週十數時間의『英語』時間을課하고、高等學校、專門學校에서도第一먼저英語의學力을試驗하기를規定하엿다。玆에勸하라하는

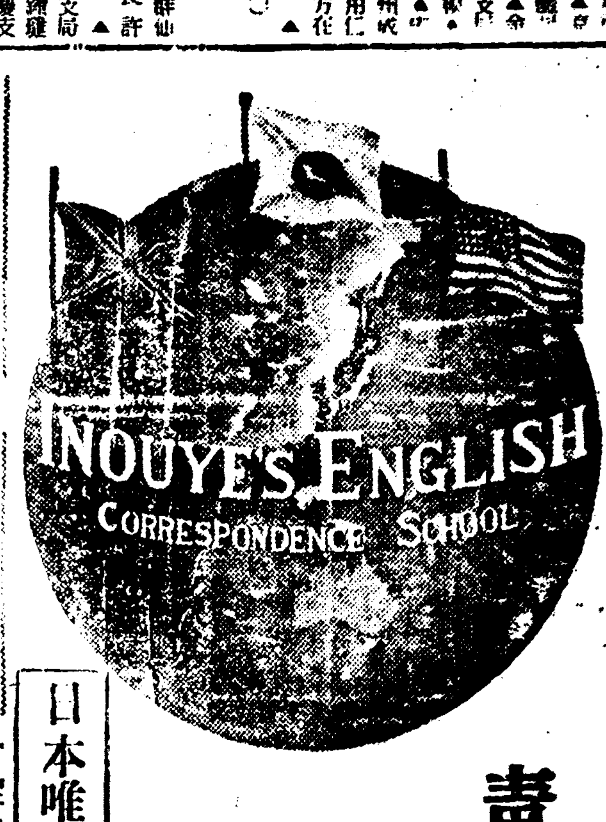

井上英語講義錄

은目下全國一百餘中等學校에서採用되는全國唯一의完備한英語通信敎授로十二年前에創立된以來卒業生五十餘萬、現在의在學生은全國에十七萬에達한다

執筆者는英語界에一百萬部를普及하야世界的記錄을지은先井上十吉先生、그平易明快한講義는有名한것으로、不過十二三歲의少年까지도럭럭더럭進境을보이고잇다。

(我國英學界祖宗井上十吉先生)

레코ー드를添附

또그우에、놀라운것은 最近英國의『유ー고』講義錄을본떠서 我國最初의 蓄音機레코ー드(無料配布)에依한新學習法을試하야成功하엿다

『井上英語講義錄』의講習者가世上에서가장難事로아는英語의發音과會話에熟達하게되는것도當然하다고首肯되다

青少年壯年者諸君!! 一刻이바뿌게 英語를 배홉시다!!

日本唯一의 井上英語講義錄을勸함

『井上英語講義錄』는、一個月二回(一日과十五日)의 配本으로、每月三百餘頁外에、月一回『英語雜誌』를發行하고其他『英字新聞』『리ー더ー』『레코ー드』等九大附錄을贈呈하고、僅僅三個月에中學校에서一年間英人敎師에게배호것과同等以上學力을준다게다가學費는

一個月 一圓廿錢

의低廉으로、또試驗成績의優良한學生에게는 獎學金贈呈學費免除의特典이잇는故로結局거의學費업시卒業하는사람도不少타

夏季新學期開講

本校에서는七月一日부터同季新學期를開講하고目下新入學者를募集中이다。이읏고올好況의準備를지금에하지아니하면晩時之嘆을發할뿐이다。本紙二百萬의 靑年讀者諸君!!이好機를일치말라。

井上通信英語學校主催의靑年英語辯論大會의盛況과井上十吉杯獲得의優勝者

英語講義見本 無代進呈

葉書申込次第 四六判七十頁以上의美本講義見本을送呈합니다

(申込所) 東京市麴町區富士見町三丁目六番地

井上通信英語學校

振替 東京三〇二八八番

ギター는モンタノ印

レコードケース는スタンダード印

發賣元 名古屋 帝國發明社

隨時男女學生募集

朝鮮第一自動車學校 (太平通二丁目)

豐富한設備高名한敎授를顧聘한本校는每年六百餘名의勇士를養成學費僅四十八圓에至하을信用할수잇고鮮滿各地에就職이容易한學校는本校에限、就職後는月收入五十圓以上。絶對安全한責任잇는學校로斯界서公認

學則請求二錢切手要、電本四〇六八、京城府廳前

自動車新法規及就業免許試驗用地圖發行·運轉手·助手·學生은必히 一冊을 前金一圓三十錢

酷暑!

都會人에게身體가第一疲勞할時節이다그러나몸간하는爽快한맛을充分히느길時節이다

그리고가장純良한비누牛乳石鹸한가지이야말노그爽凉味萬解의가치가잇다

(紳士淑女도겸선에도)

牛乳石鹸

中元에最適 (美術罐入)

No. 325

七月七日より昭明特別大公開 大衆特別料金階下十錢均一

大都組特作現代猛鬪大活劇

東鄕久義第一回主演映畫

都會山の巨人

原作脚色…太田辰三郞 監督…松浦[illegible]

琴路美津子、富村榮一、甲賀三、淸水明、松村光夫、谷定子 共演

さて一世を風靡したおとぼけ龍珍二人組

ホイラーウイゼリイの痛快爆笑篇 マークサンドリッチ監督

メリケン萬歲

バートホイラー ロバートウイゼリイ 大珍演

珍優二人組が素晴らしい自動車競走に飛び込んで大金をもうけ、エロとナンセンスこれほど人を喰つた喜劇はまたとありません

大都映畫特作時代劇 原作指揮…河合德三郞 監督…勝見正義

故往草太郞主演映畫

仁俠三節の巷

澤田敬之助、北見禮子、都健太郞、若月輝夫、遠山龍三介、久松玉城 共演

義に强い仁俠ものの市井劍戟劇の堀太が縱を讓り漸しくも執る異色時代劇

櫻井町 本局 大正館

두통과치통에

진노ー

本社屋新築落成과 各地方人士의祝辭

大京城中央에君臨 朝鮮操觚界의霸者 名實相副의二千萬公器

鎭南浦 朴敬俅

大京城中央에巍然히 君臨한操觚界의霸者 朝鮮日報社의新築落成은實로擧民歡呼와 要望의的이엿다 今에近代建築에豪華를極한貴社新築落成은 貴報가過去에吾社會에 多功하엿슴은 毋論今後二千萬의公器로 朝鮮社會의木鐸으로快然히 吾人의公眼을約束하는證이 잇서서 足히天下의[illegible]이라信하다 玆에數言의拙辭를呈하야 貴社의新新한將來를 心祝하노라

一、黨派와 派閥을超越하야內로는 二千萬에 外로는全人類에 正當한 公僕公眼을自從하라

一、大衆의 指導機關이며文化向上의 先驅者임을 公認할수잇게하라

一、文藝와 經濟에偏重하지말고 正義에立脚하여 權威잇는操觚者의貴를寡하라

基礎이로써鞏固 內容을좀더充實

平壤 朴周亮

貴報가 波瀾重疊을겪그며 於焉十五個星霜을 꾸준히 朝鮮民衆을爲하야 勇往邁進하며 今日新社屋을落成하게되옴은 滿腔의敬意를表하는바입니다 우리社會가 아즉文化的施設이 그다지發達되지 [illegible]

貴社의新築社屋은 民衆啓蒙의殿堂

平壤 韓根祖

우리朝鮮日報가 十五星霜을經過하며 紙齡五千을세임새에社會에貢獻한바 크고만흠은 吾人이周知하는바一一히말하지안습니다 朝鮮의人物은 여러가지事情으로 不得己新聞社로모여들게됩니다 그래서 民族의生存、維持、發達의諸工作이 오로지新聞社에잇는듯한感이잇습니다 따라서新聞은時事報道가되는同時에 輿論喚起가되는同時에 民衆에의敎科書가되며 民衆에의訓示가됩니다 이現時에 今後朝鮮日報는 層一層活躍하야 太平通에屹立한新築社屋은 民衆啓蒙의殿堂이되며 數百社員은前驅의明燈이되며 이社會有終의美를完成하도록指導하야주심을바랍니다

貴社屋新築告竣 民衆의同慶欣抃

全州 鄭烈模

朝鮮日報는 即朝鮮民衆의代名이라 回顧컨대 呱呱의聲을發한지 於焉間十數星霜을閱歷하야 辛苦備嘗하고 心血을傾注하야 公明한言論과嚴正한步調가 民衆을爲하야 木鐸이되며 昏衢의燭이되지라 不斷努力의結果 漸次隆昌의氣運을得하야 新築의告竣을見[illegible]

半島人士의 化合한結晶體

公州大明校長 禹利岩

貴社屋新築落成의任務가至大함은 贅言을不要하는바 이어니와 貴社가社屋을新成하엿고 한거름나아가 事業과 內容이 充實하여지게되엿다 今般貴社의 建物落成은 半島人士의 精神이化合한一個結晶體인同時에 [illegible]

반가운貴社屋落成은 歷史的雄步의賜物

元山 趙基周

過去十五年間 朝鮮民衆에 걸어온 波瀾曲折과 여러가지難關을 거처가지고 解脫하여 언제나朝鮮社會의公器로 民衆의木鐸이되여 不利한 客觀的狀勢와 싸우며 오로지 朝鮮民衆의 보다더나흔生活을 爲하야 力戰奮鬪하며 朝鮮民衆의 盛衰消長과 休戚을가티하여온貴社가 오늘다시 威風이堂堂한 新社屋을 建築하야 朝鮮의心臟部인 大京城의한복판에 聳立케되얏슴은 오로지貴報가 걸어온 歷史的雄步의賜物이라고 볼수잇습니다 [illegible]

不朽할이壯擧 全民族이共賀

鎭南浦 朴光福

朝鮮言論界의 雄兄인 朝鮮日報社가 今般巨大新築落成이 되엿슴은 [illegible] 民族全體의 精神과 思想을左右하는 指導的機關인만큼 이번 貴社의 不朽의 壯擧는 民族全體가 共賀할바이다 新社屋이 新築落成되는同時에 共히 二千萬大衆의燈臺가되여 光이三千里槿域坊谷에사모치고 녀지여 世界言論界의 霸者가되여지이다

"壯哉!快哉! 朝鮮日報萬歲"!

鎭南浦 林鎭海

壯哉!快哉! 朝鮮日報社의社屋이 新築落成되엿다 朝鮮日報가過去十有餘年間 朝鮮文化向上에千辛萬苦를다하야왓고 將來二千萬과 生死를가티하려는 約束과 言論機關으로 朝鮮第一의責任을다하려는 큰抱負를가지고 今般首都京城中央에 大規模의新社屋을 新築落成하엿스니 貴社의懸案이大地에 사모치리로다 吾人은雙手를드러마웃고 귀운것慶祝할바로다 今後貴報는더욱日就月將하여 半島江山의金字塔이되여지이다 朝鮮日報社萬歲!萬萬歲

十個年計畫으로 大田市區改正策 總工費百五十萬圓으로

【大田】 오는십월로써부제(府制)로승격하는 신흥도시대전은(大田府)에서는 십개년계획하에서대전(兩大田)을중심으로 도로개수(道路改修)하수도완성 교량가설등을 실행하기위하야 총공비백오십만원을계상하고 착착준비중이라는데 그내용은다음과갓다

市區改正工事概要

- 改修道路總延長 二七、六二七米
- 幹線下水總延長 二、四〇〇米
- 支線下水總延長 四、六二六米
- 暗渠新設改築 三個所
- 橋梁改築 一個所
- 堤防改築延長 一、二〇〇米
- 路面鋪裝面積 七九、一六三平方米

그리고 昭和十一年度以降의豫算은 昭和十一年度 二〇七、〇〇〇圓 同十二年度 一九六、三〇〇圓 以後昭和二十年度까지 每年十萬圓乃至十五萬圓豫算을 計上하게되바 此總工費百五十萬圓은 一般財源及地方費補助等으로充當한다한다

신병자이기때문에 경찰서에서도 처치에곤난을늣기는 상태이라한다

白晝强盜出現

【禮山】 지난십일일 오전십일시경 본적을 아산군선장(牙山郡仙掌)에두고 김한두이설전후의청년이 례산군례산면주교리(禮山郡禮山面舟橋里)례산모퉁이에 도착되자 약이십정가량 떠러진이나라나서 도박을하자고 강권하엿던바 즉시달러들러 김한두의 신체를수사하여 맛치가지고 잇던현금 사원십오전을 강탈도주하엿다는데 소관례산경찰서에서는범인수사에 활동중이나 아직 체포치못하엿다한다

桂博士提琴演奏 新義州서도大盛況

【新義州】 계정식박사 바요린독주회는 지난삼일밤 신의주극장(新劇場)에서 개최되얏는데 전각전부터 계박사의 열렬한환영으로 모히든청중은 팔백명정원의 극장을만추의 여지가업시채우고 장외에까지 넘쳣섯다 멘델스존작곡의 콘체르토로부터 연주가시작되자 천여청중은 그신기(神技)에황홀하야 무아경(無我境)의경을 일우엇스며 열시십분의회가 끗날때까지 천여청중은 숨소래까지들리지안토록 정숙한 가운데 연주가 끗나자 일반유지는 동박사를 위하야 당지신향원(新香園)에서 환영만찬회를 개최하얏고 신의주로송정(老松町)문화당(文化堂)과 진사정(眞砂町)리화시계점(利和時計店)、고려영화주식회사(高麗映畵株式會社)조선일보사신의주지국등에서는 특히화환(花環)을 진정하얏스며、신의주제일、제이、상업각교회의청년회로부터도 성원이 열렬하얏다 동음악회가 필한후에는 이왕독일에서 계박사와가티 류학하든 당지 선만통관부(鮮滿通關部)의 정세휘(鄭世揮)씨로 부터、일행을 초대하야 조선요리로써 원래의[illegible]과 계박사를 위로하얏다 따라서 신의주에서 열광한 환영을 바든 계박사일행은 사일오후여섯시 경성을 향하야출발하얏다

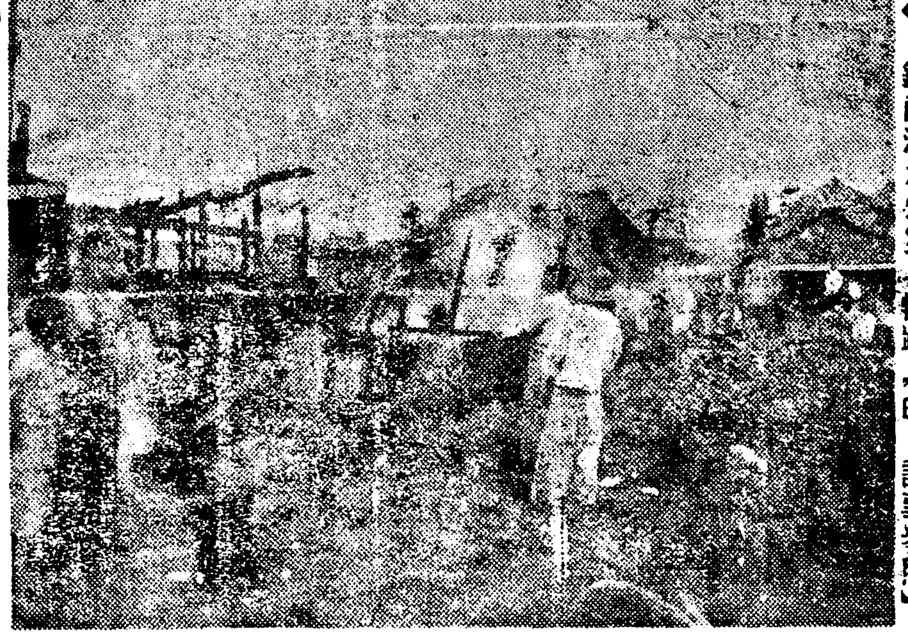

◇鎭南浦大火災의慘跡 【昨日記事參照】

平壤府內에大火 日米商會全燒

【平壤】 오일오후칠시오십분경평양신창리(新倉里)一二八번지금강신구(金鋼身具)제조판매 일미상회(日米商會)이조공장에서 발화되여 전소시키고 련소되엿는데 어매상 남방지점(南方支店)에연소된것을 소방대의민활한 활동으로동팔시이십분경 진화시켯는데 발화원인은 전긔일미상회공장에서 작업중직공이「도지랍프」에 휘발유통을너타가 휘발유통에인화되여 통이폭발하며일시에맹화로화한것으로서 손해는 일미상회약만원이라는데 보험가입액은남방뿐이 오만원이라한다

黑斑病大猖獗 龍岡江西一帶에

【平壤】 평남룡강(龍岡)강서(江西)는면화(棉花)명산지로서유명한터인데외에 도지난달이십일부터흑반병(黑斑病)이 창궐하여 룡강군은작부총면적(作付總面積)에 파급햇고개중에서도해안선(海岸線)해운(海雲)서화(瑞和) 룡월(龍月)의삼개면이 십여정보는 전멸을면키어렵게되엿고 강서군함종면(江西郡咸從面)전폭에도피해가 대단하므로도농무과에서는흘드액(液)을산포하여흑반병의만연을방지하는일방수원(水原)농사시험소전문기사를초빙하여피해상황을조사키로되엿다 어쨋든 면화농사로일년의 생계를 경영해가는 룡강、강서량군의농민으로서는 중대사활문제라하여 이심이공황한바잇다한다

大同郡一帶에는 夜盜虫이大猖獗 農作物全滅狀態

【平壤】 평남룡강、강서량군에면화를 해치는 흑반병이창궐하여 농민들로하여금 전전긍긍상태에 빠지게하는 이때에 대동군룡연면(大同郡龍淵面)을 위시하여남곳(南串)대동강(大同江)률리(栗里)등각면에는 야도충(夜盜虫)이 창궐하여 전반농작물을해하고잇서 피해정도는극히심하야 농민은 총출동하여야 도충을약(藥)으로 구제하고 또는 포살(捕殺)을하고잇는터이나 더욱창궐하고잇서 농작물의 전멸을 우려케되엿다고한다

물고싸홈에 農夫一名重傷

【全州】 전주군이서면 원동리(伊西面院東里)황완봉(黃完奉)(三〇)은 지난 상일에 자긔논이말러 이앙(移秧)할도리가업서 물을대이랴으로 옷돈 물고를트고 자긔논에 물을 대이든중 마친 옷돈 소작인인 동지 김장수(金長水)(三二)가 쫏처와서 어찌남의 논물고를 마음대로 터놋느냐고 힐란을하다가 싸홈이되자 전긔김장수의 진안식구 오륙명이달려드러 황완봉을몰고에 미리너코팡이와 삽으로 함부로구타하여빈사지경에 일으게되자 동리사람의구조로 간신히 전주시내로드려와 방금중성당의원(忠誠堂醫院)에 입원치료중 사실구일의진단서를내여 상해죄로고소를제긔하엿다고한다

長年의一大懸案 黃海線延長實現 —水橋驛에서長淵까지— 今年中工事着手?

【水橋】 년래의현안인 황해선수교역(黃海線水橋驛)으로부터 장연(長淵)까지의 연장부설은 어미 움직일수업는 확실한사실로서 단지그실현만이 시일문제이든니 확문한비에의하면 금년중으로 그공사에 착수하리라는바 수교역에서 송화온천을 경유하여 작선으로 장연에연장하는경우에는 도중에 삼개소의[illegible]과 남대천가교등 난공사가잇스나 송화평야를경유하면 약삼마일을 물리칠수잇고 터널이 하나밧게업서 공사가간이할뿐아니라 지방관계로 보드라도 송화는 온천、송화、장연삼개군의 중심지로서[illegible]으로통하는진산의편이잇슴으로 송화경유는 어느방면으로보든지 유리하여 경유여하로는 송화한 지방문제가 아니라는 송화、장연량군 해서지방전체의 발전여하를 좌우할 중대문제라하여 송화번영회에서는 위원을 뽑으로 [illegible]를밧고잇스나 [illegible] 진정하기로 작정하엿다는바 진주민의 만흔 노력이잇기만바란다

會長 吳德瓚 副會長 李永濩 太郎 同吳元齡 書記 宋下珣

精神病든少婦 七回에放火

【平壤】 개천군북면봉천리(花園里)[illegible]송희(宋希)[illegible]김원순(金元順)(一七)은삼월하순경에장집부사로일하다가 금기야 정신이상을일으키여 다시방화망으로변하여 류월이십칠일밤 동리고숙(高永淑)의집에 방화하여 동인의집을 전소하는외에 죽우한머리까지 타죽게 한것을 비롯하여 동리를 배회하면서 전후칠회나 방화를하여 만흔피해를보게 한것이 판명되여 김원순은개천서에 체포되여 방화범인으로 취조를받고잇스나 원체가정

斃死率九十%의 可恐!怪牛疫猖獗 咸南端川郡下山間地帶에서 斃死累計가九十八頭

【咸興】 함남단천(端川)지방에는 축우의괴한병이 대창궐하여 삼월한제 류개월백신이두의발생이잇섯는데그중구십팔두는 폐사되엿다고한다 이병의가장심한곳은대개산간지대로서농우(農牛)가 만흔곳으로서혹습도관계나안인가 추측되며 중후는동시중형하면일주일내지이주일만에폐사하여 버린다고하는데 축우가유일한자본으로되여잇는농가에서는극히우려중이라한다

南浦公設質屋 不日間에起工

【鎭南浦】 진남포금년도신규사업인 부영공익질옥(公益質屋)은 그간 기채인가신청중이든바 난이삼일부로 인가도엿슴으로 불일간공사에착수하리라는바 장소는 후포리(後浦里)일백사십오번지남포자동차부앞 일백여평을부유지를사용키로되엿다 평구합의부유지를사용키로되엿다 고하며총경비는 [illegible] 비와경영비를합하여이만이천팔백원을요한다는 바 시얼경부려 공개하리라고한다

近衛文麿公

近衛文麿公縱橫談

國家の主なる人物と最近の時局を語る感激の大縱横談

話中の人物

海底二千呎 猛魚怪物と大格闘

世界珍奇のおもしろ博物館

立志成功 給仕から局長へ

大美談

爆笑競べ！漫大競演會

歐米列强の兵隊氣質くらべ

宮城道雄 世渡り漫畵問答

處世雜話 渡邊千冬

傑作戲曲 荒川の佐吉 眞山青果

探偵小說 幽靈賊 三上於菟吉

現代小說 女よなぜ泣くか 中村武羅夫

時代小說 時雨傳八 林不忘

諧謔小說 恋と拳闘 益田甫

傑作講談 豪快剛太郎 神田伯山

時代小說 東海の佳人 白井喬二

時代小說 つや種仁術 大佛次郎

滿天下熱狂・大評判の現代小說 双鏡 吉屋信子

キング 八月號

現代小說 街の姬君 菊池寬

日英大試合 會田六段十人斬り

兩腕を失った私が更生するまで 永井元子

出世競争十年の誓 二青年の奮闘手記

新選 昭和インツプ

ユーモアコント三人集

漫畫大レヴュー館

金魚の飼ひ方

新作落語 値ぶみ 柳家金語樓

外國使節特別寄稿

縁づる金づる物語

戲曲 金山峠の合戰 長谷川伸

時代小說 興亡百萬石 小島健三

時代小說 異変黒手組 大佛次郎

現代小說 鬼面をはげば 野村愛正

時代小說 あばた文武 歲森壽高

現代小說 大いなる朝 牧逸馬

面白い珍しいお醫者さんの座談會

定價五十錢 (振替東京一〇) 東京市小石川 大日本雄辯會講談社發行

産組를組織하야 果物出荷統制
黃州産組七月一日付로認可
大邱等도組織機運

【黃州】黃州에서는苹菓果業者의産業組合을 設立申請中이든바 七月一日부로 認可指令이 發布되얏다 이것은 黃州苹果十五萬箱生産의 全業者를 包括하는 것으로 이에依하야 西鮮苹果統制는 旣設의 南浦産業組合과가티 苹果出荷의 完全한 統制를하게될터인데 共同出荷規格統一出荷制限等의 合理的 施設이具備되리라한다 그리고 全朝鮮苹果의 統制에 잇서그 主催地인 大邱及安邊에아직이러한機關이設置되지못하얏는데 日本內地及輸出地에 잇서 輸入的出貸及組合規格未統一品은 漸次實行不振의狀態임으로 不遠兩地에도産組의出現을보리라한다

盈德郡各海岸 鯖魚大豊漁
一日五萬尾의大盛況으로
漁村景氣漸次活況

【盈德】慶北盈德郡各海岸에서는 昨年度에 定置網漁場이 不振되야 當業者들이 困境에 이른바 去月 二十日부터 同郡江口港에서 鯖漁가 大豊漁이어서 一週間에 十五萬尾를 突破하고 지난一日은 하로에 五萬尾가량의 漁獲이잇섯다는데 價格도 最高一尾에七錢五厘 最低三錢五厘의高價를示하야 漁村景氣는 活況을呈하얏다한다

龍興江沿岸에 夜盜虫大蔓延
當局과農家驅除에奔忙

六月中旬부터 咸南永興龍興江沿岸의洪仁、福興、順寧、億岐、鎭坪、仁興、德興、長興各面의一部田에 夜盜虫이發生하야 被害가甚大하다는데 秋期에는 大小麥의葉을食害하든것이 其後漸次로蜀黍、稗等에傳播되야 一時被害가甚함으로 當局과耕作者는 驅除와豫防에奔忙하고잇다한다

東拓에서滿洲 伐木에進出

【東京電話聯合】東拓에서는 拓殖事業躍進으로 農着人員을 增員하야 陣容을 整頓하고 産業開發에 積極的으로 進出하기로되엇는데 그一로서 同社는압서朝鮮總督府로부터咸北馬耳山一帶의 山林拂下를 受하야今後數年間에 約七十萬石의 伐木을計畫中인바 今回는다시 滿洲國北鐵東部線沿線의 東海林伐木工事가東拓滿洲國合併으로되어 經營上一切의 障碍가 除去되엇슴으로最近再調査한結果 投資一億二千萬石이라稱하야 將來有望性이確認되어 于先今年中 十八萬石伐木計畫을 세우고 着着實行中이다

最近十個月間 四千人突破
朝鮮人滿洲移住

【新京電話聯通】昨年七月부터今年四月까지 朝鮮으로부터滿洲國에의自由移民은 一千六百四千百五十六人으로 其中七割은農業、二割은商業、一割은勞働其他이다 土兵때문에 農地를放棄하고鐵道沿線의市街地集中의勢를馴致하고잇는바이것을 道別로示하면如左하다

平北	九五戶	二、七〇〇人
平南	七八	二八二
咸北	五五	一九八
咸南	二〇	四一七
黃海	二九	一二五
京畿	一〇	八五
忠北	八	一〇
全南	九	二九
慶北	五八	一八五
慶南	一六	五八
江原	二五	五七

在庫品賣出로 穀價漸落

【奉天】最近奉天市內의 滿洲人穀物商들은 中央銀行이 貸付金回收期가 六月三十一日까지임으로在庫品賣出을 一齊히 開始하게되엿다는데 穀價는漸次로 低落하게되엿다한다 그原因은、穀物商과 一般商人들이 穀價가騰貴될때에 不動産과 擔保物로써中央銀行奉天支行으로부터 貸金을 借入하야 穀物을買入하엿든것인데 中央財政部에서 奉天支行에貸付金回收를 六月末까지하라는指令을한것이 主因이라한다

播種期降雨로 棉花不作
二割減收를豫想

【奉天】南滿第一의棉花栽培地인遼陽縣의今年度棉花栽培狀況은播種期에降雨가甚하야 播種이遲延되바도發芽後의急激한氣溫의上昇으로因하야 苗木이 함부로成長한것과 病害로因하야 今後에대로 繼調되다고하여도 例年보다二割은 減收되리라하야 悲、한다고한다 그리고一方農民은棉花의 栽培가 다른農作物의栽培에 比하야 相當히 技術을要하게됨으로 栽培가衰減하는狀態이라는데 當局에서는 그들의指導에注力하고잇다한다

五月中仁川貿易 五千四百餘萬圓

【仁川】一千萬金工事로 東洋第一의 大築港計畫中에잇는 仁川港의 貿易額은 年年增加하는傾向으로 昨年度에는 貿易額一億五千萬圓으로 開港五十年來의最高記錄을示한바 今年으로서上半期만 九千八百萬圓을 超過하야 下半期까지合하면 二億圓을突破하리라고 하는데 六月中의貿易額은다음과갓다 (圓)

移出	四、八九一、〇〇六
輸出	五二八、三三〇
計	五、四一九、三三六

로 前年에 比하야 二百七十三萬九千八百三十八圓의 增加인바 一月以降의 累計는 九千八百五十八萬九千四百七十一圓으로 前年七千五百十九萬一千五百六十九圓에比하야 二千一百三十九萬七千九百二圓의 增加를示하얏다

質疑

一回復도問답고 一問一答으로 簡單明瞭하게

問 山羊의 販賣所와 飼養에關한 參考書를가르켜주옵소서 (京南一讀者)

答 山羊의 分讓所는 長野縣下高井郡科野園山羊場이며, 朝鮮副業協會에서도 斡旋합니다 그리고 參考書는 中村光義著「實驗山羊飼育法」定價五十錢、東京市神田區今川小路一丁目 日の丸堂發行、小谷武治著「羊と山羊」定價三圓五十錢 東京市銀座西一丁目九山金發行

副業産品時勢週報
朝鮮副業協會調査

京城(七月二日)

◇菜蔬類

品名		單位	價格
고구마		一貫	[illegible]
토란		同	[illegible]
馬鈴薯	白	同	[illegible]
同	赤	同	[illegible]
人參		同	[illegible]
외	太山	百個	[illegible]
수박		一貫	[illegible]
茄子		百個	[illegible]
일년감		一貫	[illegible]
시금치		同	[illegible]
靑葱		十把	[illegible]
쑥갓		同	[illegible]
南瓜		同	[illegible]
미나리		十把	[illegible]
蓮根		一貫	[illegible]
生薑	大	同	[illegible]
同	小	同	[illegible]
마늘		百個	[illegible]
乾蓮根		一斗	[illegible]
松茸		百匁	[illegible]
椎茸	咸南	同	[illegible]

◇果實類

品名		單位	價格
苹果	國光	四貫	[illegible]
同	紅玉	同	[illegible]
同	倭錦	同	[illegible]
梨	早生赤	五貫	[illegible]
同	今村秋	同	[illegible]
同	晩三吉	同	[illegible]
葡萄		一貫	[illegible]
櫻桃		同	[illegible]
栗		一斗	[illegible]
잣		一石	[illegible]
실백		一斗	[illegible]
胡桃		一石	[illegible]
銀杏		百斤	[illegible]
고추	日本	百斤	[illegible]
고추가루		同	[illegible]
실고추		同	[illegible]
大棗	中國産	百斤	[illegible]

◇購買品

品名		單位	價格
鷄卵箱		一〇貫	[illegible]
成鷄用配合粉餌		五斗	[illegible]
育雛用		同	[illegible]
中雛用		同	[illegible]
玉蜀黍粉		九〇斤	[illegible]
麩		百斤	[illegible]
同	中割	同	[illegible]
同	粉	同	[illegible]
高粱	碎	百斤	[illegible]
同	粉	九〇斤	[illegible]
蠶蛹	粉	二볼드	[illegible]
魚粉〆粕		十貫	[illegible]
糀		八五斤	[illegible]
糠殼		百二十斤	[illegible]

◇川魚類

品名	單位	價格
사라	一貫	[illegible]
붕어	同	[illegible]
잉어	同	[illegible]
미꾸리	同	[illegible]
가물치	同	[illegible]
메기	同	[illegible]
백장아	同	[illegible]
蜆貝	一升	[illegible]

◇養鷄用織網

品名		單位	價格
四尺幅	二寸目	百尺	[illegible]
四尺幅	一寸半目	同	[illegible]
四尺幅	一寸目	同	[illegible]
三尺幅	二寸目	同	[illegible]
三尺幅	一寸半目	同	[illegible]
三尺幅	一寸目	同	[illegible]
三尺幅	五分目	同	[illegible]
靑金網	一分目	三尺	[illegible]

◇毛皮類

品名		單位	價格
앙고라兎毛	三吋半以上	一封度	[illegible]
同	三吋以上	同	[illegible]
同	二吋半以上	同	[illegible]
同	二吋以上	同	[illegible]
同	一吋半以上	同	[illegible]
同	梳毛	同	[illegible]
羽毛		同	[illegible]

◇家畜類

品名	單位	價格
生鷄	百匁	[illegible]
生豚	一貫	[illegible]
生兎	百匁	[illegible]
鷄卵	一貫	[illegible]
同	百個	[illegible]
四季鳥卵	同	[illegible]
鶉卵	同	[illegible]

◇其他副業品

品名		單位	價格
蜂蜜		一罐	[illegible]
蔘稈	眞田	一反	[illegible]
經木眞田		同	[illegible]
杞柳		一貫	[illegible]
藥草		同	[illegible]
漆		同	[illegible]
椎茸		同	[illegible]
胡麻油		一斗	[illegible]
生落花生		百斤	[illegible]

鑛業權設定·移動

◇鑛業權設定

登錄番號	鑛種	鑛區所在地	登錄月日	鑛業權者住所氏名
一一七九二	金銀銅鑛	慶南咸陽郡府北面、武安面	六月十五日	金海郡進永面 代表者 曾柳福吉 淸道郡華陽面 金小吉
一一七九三	金銀鑛	平北龜城郡龜城面、東山面	同	龜城郡龜城面 代表者 姜孝寶 義州郡加山面 朴執珠
一一七九四	同	全北全州郡雲州面、錦山郡南二面	同	大田郡大田邑 鄭一憲
一一七九五	同	咸南安邊郡新茅面、江原淮陽郡上北面	同	京城府□四洞 代表者 金世平 始興郡北面
一一七九六	同	京畿廣州郡西部面	同十七日	東京市赤坂區南山北町 池田長次郎 河村小二郎
一一七九七	同	江原橫城郡橫城面、公根面	同	京城府中學洞 代表者 李□萬 同 朴□根 公州郡寺谷面 鄭文鎭
一一七九八	同	忠南洪城郡洪北面	同	京城府中學洞 代表者 乎九理 同旭町 桂田芳馬
一一七九九	同	江原春川郡東內面、東山面	同	洪城郡洪州面 朴周淳
一一八〇〇	同	忠南大安郡東面	同	小倉市京町 木戶正□
一一八〇一	金銀鉛鑛	江原平康郡楡津面、木田面	同	天安郡天安邑 代表者 □□□ 牙山郡湯井面 □□□
一一八〇三	金銀鑛	忠北永同郡黃金面、梅谷面	同	安邊郡衛命面 代表者 劉虎種 同 朴永基 同 元昌玉
一一八〇四	金鑛	江原洪川郡斗村面、乃村面	同	京城府蓬萊町 代表者 永松□久郎 福岡縣嘉穗郡山田町 小南不二男 永同郡黃澗面 屋形留市
一一八〇七	金銀黑鉛鑛	平北楚山郡松面	同	京城府花洞 代表者 張仁□ 榮州郡豊基面 □□□ 京城府茶屋町 金永濟
一一八〇八	金銀鑛	忠南靑陽郡化城面、保寧郡靑蘿面	同十八日	雲山郡北鎭面 北鎭鑛業合資會社 扶餘郡場岩面 代表者 尹鎭□ 同 趙鏞照 同 □九九鍾
一一八一二	タングステン鑛	咸南德源郡豊下面	同二十日	京城府西四軒町 代表者 □□□ 大阪市西區江戶堀 □□□
一一八一三	金銀鑛	忠北淸州郡北一面	同	天安郡修身面 李命求
一一八一四	同	同禮山郡德山面、圓山面	同	瑞山郡雲山面 柳澤尊
一一八一五	金銀鉛鑛	咸南永興郡順德面	同	平壤府櫻町 吉澤藤重

◇鑛區分割에因한鑛業權設定

登錄番號	鑛種	鑛區所在地	登錄月日	鑛業權者住所氏名
一一八〇五(舊登錄第一〇二七八號)	金銀銅鑛	慶北永川郡華南面、古鏡面	六月十七日	福岡縣遠賀郡水卷町 代表者 高橋喜久作 慶州郡江西面 金敬植 大邱府橫町 李俊鹿
一一八〇六(舊登錄第一〇二七八號)	同	同永川郡古鏡面、慶州郡江西面	同	同

◇鑛業權移轉

登錄番號	鑛區所在地	登錄月日	鑛業權者住所氏名
三一七五	忠北永同郡上村面	六月十八日	永同郡上村面 松本近彦
四六五八	同	同	同人
七五七二	同深川面	同	城州郡內面 申吉淳
九九四六	同淸州郡淸州邑內	同	淸州 淸州邑 金元根
八七〇二	忠南牙山郡偃巖面	同	天安郡聖居面 代表者 金基哲 尹京浩
二五〇〇	慶南昌原郡昌原面	同	大阪市天王寺區北山町 藤野鑛業株式會社
一九四	咸北鏡城郡羅南邑	同十九日	鏡城郡羅南邑 羅南炭鑛株式會社
八六九六	同	同	同
一四九〇	咸南永興郡仁興面	同二十五日	大阪市東區北町 住友合資會社

◇共同鑛業權者脫退

登錄番號	鑛區所在地	登錄月日	事項
一〇三六二	京畿加平郡北面	六月十日	大內弘道任意脫退함
六三四七	全南康津郡道岩面	同	尾山貞治任意脫退함
六五三三	同康津郡道岩面、海南郡玉泉面、北平面	同	
六六五八	同康津郡郡東面、鵲川面	同	
九二八三	慶北星州郡伽泉面	同	金昇默任意脫退함
一一四三〇	咸南長津郡上南面、北江界郡龍林面	同十一日	李珠玉任意脫退함
八四五七	平南順川郡殷山面、新倉面	同十三日	李根燮任意脫退함
六八二七	江原三陟郡下長面	同十四日	西山吉兵衛任意脫退함
一一六六二	黃海長淵郡薪澤面	同十七日	崔鍾彰任意脫退함

◇鑛業權消滅

登錄番號	鑛區所在地	登錄月日	事項
一〇二七八	慶北永川郡華南面、古鏡面、慶州郡江西面	六月十七日	鑛區分割에因함

祝朝鮮日報社新築落成記念

沙里院

鄭斗鍾

朴元綱

西鮮貿易社 代表 基金永 長電話一七三番

崔秉恒

印廷洙

萬泉面 李鍾駿

西鍾面 梁熙哲

楊在夏

姜錫元

普成商會 朴根成

天道敎中央總本部

金融倉庫業 五成商會 長電一〇一番

至誠醫院 院長 李熙鼎 電話一〇八番

沙里院材木廠 長電二一一番

東洋製絲株式會社

康昌梧 長電話二三五

盧滋敬

門在醫院 院長 李敦在 長電話二五番

沙里院 德盛普通學校

金國俊 長電話二七番

張龍鎭 長電話三〇番

崔泰奉

高命欽

平院商會 主 金東鎬 長電話一〇九番

海産物貿易及委托 金奎涉 長電話四〇番

李官俊 長電話一〇七番

沙里院鮮人料理屋組合

金芝健

安君一

京義線沙里院 穀物貿易 委託販賣 精米製粉 兄弟商會 經理 李昇燾 電話二二七番

慶興洋品店 主 梁慶萬 長電話五八番

三省醫院 院長 張致順

泰和堂藥房 主 李畋泰 長電話一三五番

有隣藥房 主 李孔沔 長電話三二一番

天山藥房 金基泰 長電話六四番

柳瓚赫

河農庵

姜文玉

沙里院邑 天德寫眞館 主 崔德亨 電話二一五番

沙里院飮食店組合

沙里院 李東碧 長電話三三一番

松本利雄

沙里院莊稚店 主 金在天

任燮宰

沙里院金曜會

忠州

忠州邑大手町 朝鮮酒釀造 精米業 海陸物産貿易商 朴容來

忠州郡老隱面文城里 金鍾國

忠州郡東良面早洞 釀造業 崔晸煥

忠州邑 三星商會

忠州邑錦町 忠一醫院

忠州邑連守洞 漢藥房 曺圭和

忠州邑 保生齒科醫院 尹成龍

堤川警察署 秋谷署長

朝鮮忠北忠州邑 金銀細工 眼鏡各種 販賣修繕 永信舍時計店 嚴達燮

忠州邑本町 中華料理 蓬萊園

忠州邑大手町 第一工場 製麵 第二工場 洋襪織造 第三工場 製粉 相助商會

忠州邑大手町 各種染料 石潤洋行

忠州邑大手町 米穀商 元興商店

忠州邑 米穀商 李珪鎔

東良面大田里 崔周煥

忠州邑龍山里 金泳圭

東良面早洞 吳夏根

忠州邑錦町 忠原印刷所 崔翼煥

橫濱生命忠州出張所 洪性德

忠州邑錦町 花屋食堂 金晶順

忠州邑大手町 衣裝籠 洋家具 都散賣 大邱木工場 主 河允和

忠州邑大手町 海東旅館

忠州邑本町 代書業 閔禎植

忠州邑 金玉洋服店

忠州邑 綢緞布木商 朴瑀陽

東良面早洞 吳大燮

忠州邑本町 金七用自轉車店

忠州邑 元興旅館 李元錫

忠州邑大手町 尹七容

忠州邑大手町 萬春醫院 安恒淳

忠州邑大手町 金銀細工 李殷泰

株式會社 朝鮮日報社忠州支局

善山

善山 金敬龍

善山 金東泰

善山 沈載柔

元湖 金宅敎

文星 金象鎬

善山麴子組合

善一酒造組合

龜尾 李東雨